

วารสาร มูลนิธิโรงพยาบาลเวชศาสตร์เขตร้อน ในพระอุปถัมภ์ฯ



มหาวิทยาลัยมหิดล
คณะเวชศาสตร์เขตร้อน



ครบรอบ
30 ปี

มูลนิธิโรงพยาบาลเวชศาสตร์เขตร้อน ในพระอุปถัมภ์ฯ

ขอเชิญร่วมบริจาค

สมทบทุนช่วยเหลือผู้ป่วยยากไร้ ด้านการศึกษา และอุปกรณ์ทางการแพทย์
ผ่านบัญชีออมทรัพย์ ดังนี้

ธนาคารไทยพาณิชย์ จำกัด (มหาชน)

- เลขที่บัญชี 051-2-28768-5 ชื่อบัญชี “มูลนิธิโรงพยาบาลเวชศาสตร์เขตร้อน”
- เลขที่บัญชี 254-2-12027-9 ชื่อบัญชี “กองทุนสงเคราะห์ผู้ป่วยยากไร้ รพ.ฯ”
- เลขที่บัญชี 254-2-13260-8 ชื่อบัญชี “กองทุนสงเคราะห์ผู้สูงวัยยากไร้”
- เลขที่บัญชี 254-2-13374-3 ชื่อบัญชี “กองทุนเพื่อพัฒนาโรงพยาบาลเวชศาสตร์เขตร้อน”

ธนาคารออมสิน

- เลขที่บัญชี 020-24363682-4 ชื่อบัญชี “มูลนิธิโรงพยาบาลเวชศาสตร์เขตร้อน ในพระอุปถัมภ์ฯ”

ธนาคารกสิกรไทย

- เลขที่บัญชี 744-2-56356-4 ชื่อบัญชี “มูลนิธิโรงพยาบาลเวชศาสตร์เขตร้อน ในพระอุปถัมภ์ฯ”

“สามารถนำไปลดหย่อนภาษีได้ 2 เท่า”

ติดต่อขอรับใบเสร็จเพื่อลดหย่อนภาษี ทาง E-mail : tmtdf@hotmail.com หรือ

สอบถามรายละเอียดได้ที่มูลนิธิโรงพยาบาลเวชศาสตร์เขตร้อน ในพระอุปถัมภ์ฯ

โทรศัพท์ 0 2354 7480, 0 2306 9100-9 ต่อ 3019, 1355

โทรสาร 0 2354 1397, 0 2643 5618

@htd_foundation



@Add Friend

ช่องทางใหม่ สำหรับการติดต่อ
ผ่าน Line Official ได้แล้ววันนี้

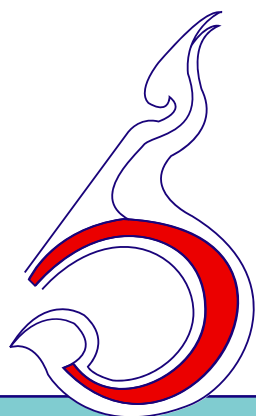

มูลนิธิโรงพยาบาลเวชศาสตร์เขตร้อน
ในพระอุปถัมภ์ สมเด็จพระเจ้าพี่นางเธอ เจ้าฟ้ากัลยาณิวัฒนา
กรมหลวงนราธิวาสราชนครินทร์
Hospital for Tropical Diseases Foundation

สารจาก ประธานกรรมการมูลนิธิฯ



มูลนิธิโรงพยาบาลเวชศาสตร์เขตร้อน ในพระอุปถัมภ์ สมเด็จพระเจ้าพี่นางเธอ เจ้าฟ้ากัลยาณิวัฒนา กรมหลวงนราธิวาสราชนครินทร์ ก่อตั้งครบ 30 ปี เมื่อวันที่ 9 ตุลาคม 2568 เป็นสามทศวรรษที่มูลนิธิฯ ได้รับการสนับสนุนจากภาคประชาชน หน่วยงานภาครัฐและเอกชน รวมถึงความร่วมมือจากองค์กรต่าง ๆ ในการจัดกิจกรรมที่ก่อให้เกิดประโยชน์ต่อสังคมอย่างแท้จริงและต่อเนื่อง อันเป็นไปตามวัตถุประสงค์ของการก่อตั้งมูลนิธิฯ

ในรอบครึ่งปีที่ผ่านมา (เดือนกรกฎาคม ถึงธันวาคม 2568) มูลนิธิฯ ได้ร่วมกับองค์กรและหน่วยงานต่าง ๆ จัดกิจกรรมการกุศลหลายกิจกรรม ได้แก่ กิจกรรมสนับสนุนการดำเนินงานของโรงพยาบาลเวชศาสตร์เขตร้อน อาทิ บริจาคเงินจัดซื้อวัสดุและอุปกรณ์ทางการแพทย์ให้แก่โรงพยาบาลเวชศาสตร์เขตร้อน ให้การสงเคราะห์ผู้ป่วยยากไร้ของโรงพยาบาลเวชศาสตร์เขตร้อน และองค์กรสาธารณกุศลอื่น ๆ นอกจากนี้ ได้จัดกิจกรรมส่งเสริมสุขภาพและคุณภาพชีวิตเพื่อสังคม ออกหน่วยแพทย์พระราชทาน สมเด็จพระกนิษฐาธิราชเจ้า กรมสมเด็จพระเทพรัตนราชสุดาฯ สยามบรมราชกุมารี ณ โรงเรียนบ้านแม่ระเมิง ตำบลแม่สอง และศูนย์การเรียนรู้ตำรวจตระเวนชายแดนบ้านคะเนจือทะ ตำบลแม่ฮ่อ อำเภอกงหรา จังหวัดตาก เมื่อวันที่ 9-14 ธันวาคม 2568 จัดกิจกรรม CSR จิตอาสาพัฒนาด้านสุขภาพและสาธารณสุข ร่วมกับคณะเวชศาสตร์เขตร้อน และกลุ่มมิตรอาสาอพอโรด ปรับปรุงและส่งมอบ “ห้องเรียนรู้เพื่อสุขภาพที่ดี” ให้แก่โรงเรียนบ้านคลองเดื่อ อำเภอกงหรา จังหวัดนครราชสีมา เมื่อวันที่ 20-21 สิงหาคม 2568 รวมถึงจัดกิจกรรมรับบริจาคสิ่งของและทุนทรัพย์ เพื่อช่วยเหลือประชาชนที่ได้รับผลกระทบจากอุทกภัยภาคใต้ เมื่อวันที่ 27-28 พฤศจิกายน 2568 ณ อาคารเฉลิมพระเกียรติ คณะเวชศาสตร์เขตร้อน มหาวิทยาลัยมหิดล

อีกทั้ง มูลนิธิฯ ยังจัดกิจกรรมเพื่อพัฒนาศักยภาพและทักษะของบุคลากรและประชาชน อาทิ การอบรมทักษะการช่วยฟื้นคืนชีพขั้นพื้นฐาน และการใช้เครื่อง AED แก่บุคลากรศูนย์วิจัยโรคเขตร้อน รวมถึงให้ความรู้ด้านสุขภาพแก่เด็กนักเรียนโรงเรียนกุศลวัดไทรรัตนาราม อำเภอไทรโยค จังหวัดกาญจนบุรี เมื่อวันที่ 23 กรกฎาคม 2568

สำหรับกิจกรรมระดมทุนเพื่อสนับสนุนการดำเนินงานขององค์กรการกุศลอื่นในปี นี้ มูลนิธิฯ ได้ร่วมกับสมาคมศิษย์เก่ามหาวิทยาลัยมหิดล ในพระบรมราชูปถัมภ์ และบริษัท เดอะ วัน เอ็นเตอร์ไพรส์ จำกัด (มหาชน) จัดคอนเสิร์ตรอบการกุศล “The Golden Show Concert 2025” เมื่อวันที่ 19 กันยายน 2568 ณ เมืองไทยรัชดาลัยเธียเตอร์ เพื่อหารายได้สนับสนุนทุนการศึกษาแก่นักศึกษามหาวิทยาลัยมหิดลที่ขาดแคลนทุนทรัพย์

จากกิจกรรมต่าง ๆ ข้างต้น มูลนิธิฯ ขอเรียนให้ท่านผู้มีอุปการคุณทุกท่านได้ทราบว่า ทุนทรัพย์ที่ท่านได้บริจาคให้มูลนิธิที่ผ่านมา ได้ถูกนำไปใช้เพื่อประโยชน์ต่อโรงพยาบาลและสังคมอย่างแท้จริง และในวาระดิถีขึ้นปีใหม่ พุทธศักราช 2569 ในนามคณะกรรมการมูลนิธิโรงพยาบาลเวชศาสตร์เขตร้อน ในพระอุปถัมภ์ฯ ผมขออัญเชิญอำนาจแห่งคุณพระศรีรัตนตรัย และสิ่งศักดิ์สิทธิ์ทั้งหลายที่ท่านเคารพนับถือ โปรดดลบันดาลให้ท่านผู้มีอุปการคุณ ผู้บริจาค และผู้สนับสนุนกิจกรรมของมูลนิธิฯ ทุกท่าน ตลอดจนแพทย์ พยาบาล และบุคลากรคณะเวชศาสตร์เขตร้อน ประสบแต่ความสุข ความเจริญ มีสุขภาพแข็งแรง ปราศจากโรคร้าย และแคล้วคลาดจากภัยอันตรายทั้งปวง...สวัสดิ์ปีใหม่ ปี 2569 ครับ

รองศาสตราจารย์ นายแพทย์วีระพงษ์ ภูมิรัตนประพิณ
คณบดีคณะเวชศาสตร์เขตร้อน มหาวิทยาลัยมหิดล
ประธานกรรมการมูลนิธิโรงพยาบาลเวชศาสตร์เขตร้อน ในพระอุปถัมภ์ฯ

ที่ปรึกษา

รศ. นพ.วีระพงษ์ ภูมิรัตนประพิณ
ศ. ดร.ศรีสินี คูสมิทธิ์

บรรณาธิการ

ศ. ดร.เกศินี โชติวานิช

ฝ่ายข้อมูล

ศ. ดร.นริศรา จันทราทิติย์
ผศ.เกศินี บูชาชาติ
รศ. ดร. พญ.จิตติมา ฐิตวัฒน์
รศ. นพ.วีชรพงศ์ ปิยะภาณี
ผศ. ดร. นพ.สัณฑ์ ม่วงน้อยเจริญ
ประไพพร เตียเจริญ
พลิน ชรัตน์
รัตนภรณ์ แซ่ลิ้ม
พนมเป็น ศรีประดิษฐ์
สุดาลักษณ์ กิจจาปัญญากุล
ชวนพิศ ปรีชาวุฒิวงศ์

ฝ่ายพิสูจน์อักษร

วริศรา ไชยพันธุ์
ศิริอรุณ แซ่โซว
ผดี อนาคตวัฒนา

ฝ่ายคอมพิวเตอร์กราฟิก

ศิวพร ผ่านภูวงษ์
ชมพูนุท แสงพันธ์
ชานาญ เอกสนธิ์
กมลทิพย์ พรหมดวง

ฝ่ายภาพข่าว

กมลทิพย์ พรหมดวง
วรายุทธ พรหมดวง



สารจาก บรรณาธิการ

สวัสดีค่ะ ผู้เขียนและผู้อ่านทุกท่าน

ในโอกาสเปิดศักราชใหม่ ในนามกองบรรณาธิการวารสารมูลนิธิโรงพยาบาลเวชศาสตร์เขตร้อน ในพระอุปถัมภ์สมเด็จพระเจ้าพี่นางเธอ เจ้าฟ้ากัลยาณิวัฒนา กรมหลวงนราธิวาสราชนครินทร์ ดิฉันขอส่งความสุขแก่ทุกท่าน และขออาราธนาคุณพระศรีรัตนตรัยและสิ่งศักดิ์สิทธิ์ทั้งหลายที่ทุกท่านนับถือ โปรดจงอำนวยพรให้ท่านผู้มีอุปการคุณ ผู้เขียนบทความ ผู้อ่านและผู้ที่มีส่วนร่วมในกิจกรรมของวารสารที่ผ่านมามากมาย ประสบแต่ความสุขความเจริญ มีสุขภาพแข็งแรงตลอดไปค่ะ

วารสารฉบับนี้ ยังคงคัดสรรบทความ สารสำคัญและนำเสนอความรู้เกี่ยวกับสุขภาพควบคู่กับการเผยแพร่ภาพกิจกรรมการกุศลและการดำเนินงานของมูลนิธิฯ เพื่อให้ผู้อ่านได้รับทั้งข้อมูลเชิงวิชาการและแรงบันดาลใจจากการทำงานเพื่อประโยชน์ส่วนรวมสะท้อนภาพรวมการดำเนินงานของมูลนิธิฯ อย่างครบถ้วน

กองบรรณาธิการขอขอบพระคุณผู้เขียนบทความ ผู้สนับสนุน และทุกฝ่ายที่มีส่วนสำคัญในการจัดทำวารสารฉบับนี้ หวังเป็นอย่างยิ่งว่าวารสารจะมอบทั้งความรู้ แรงบันดาลใจ และความอิมเมจแก่ผู้อ่าน และขอเชิญชวนทุกท่านติดตามผลงานของเราในฉบับต่อ ๆ ไป เพื่อรับทั้งความสุข ความเพลิดเพลิน และร่วมสานต่อพลังแห่งการให้ไปด้วยกัน
สวัสดีปีใหม่ค่ะ

ศาสตราจารย์ ดร.เกศินี โชติวานิช

รองคณบดีฝ่ายวิเทศสัมพันธ์

คณะเวชศาสตร์เขตร้อน มหาวิทยาลัยมหิดล

บรรณาธิการ

สารบัญ



“วารสารมูลนิธิโรงพยาบาล
เวชศาสตร์เขตร้อน ในพระอุปถัมภ์ฯ”

วารสารราย 6 เดือน

ปีที่ 5 ฉบับที่ 1

มกราคม - มิถุนายน 2569

- 1 สารจากประธานกรรมการมูลนิธิฯ
- 3 สารจากบรรณาธิการ
- 5 เรื่องจากปก
3 ทศวรรษ 30 ปีมีเรื่องเล่า
มูลนิธิโรงพยาบาลเวชศาสตร์เขตร้อน ในพระอุปถัมภ์
(ตอนที่ 1)
- 11 กุศลบอกต่อ
- 15 ขอขอบคุณศรัทธา
- 17 ภาพเล่าเรื่อง
- 25 กิจกรรมการกุศล
- 33 ความรู้คู่สุขภาพ
- 35 กองทุนเพื่อการศึกษา
- 37 ร่วมสนุกตอบคำถามชิงรางวัล



ครบรอบ
30 ปี

มูลนิธิโรงพยาบาลเวชศาสตร์เขตร้อน ในพระอุปถัมภ์ฯ

3 ทศวรรษ 30 ปีมีเรื่องเล่า มูลนิธิโรงพยาบาลเวชศาสตร์เขตร้อน ในพระอุปถัมภ์ฯ (ตอนที่ 1)

ด้วยเจตนารมณ์ในการช่วยเหลือผู้ป่วยและพัฒนางานทางการแพทย์ มูลนิธิโรงพยาบาลเวชศาสตร์เขตร้อน ในพระอุปถัมภ์ฯ ได้รับอนุมัติจัดตั้งจากสำนักงานคณะกรรมการวัฒนธรรมแห่งชาติ เมื่อวันที่ 28 กรกฎาคม 2538 และจดทะเบียนเป็นนิติบุคคลเมื่อวันที่ 9 ตุลาคม 2538 ด้วยทุนเริ่มแรก 200,000 บาท

นับเป็นพระกรุณาธิคุณอย่างหาที่สุดมิได้ ที่ สมเด็จพระเจ้าพี่นางเธอ เจ้าฟ้ากัลยาณิวัฒนา กรมหลวงนราธิวาสราชนครินทร์ ทรงรับมูลนิธิฯ ไว้ในพระอุปถัมภ์ เมื่อวันที่ 6 กุมภาพันธ์ 2539 และเป็นสมาชิกสมาคมสันนิบาตมูลนิธิแห่งประเทศไทย ประเภทตลอดชีพ (เลขทะเบียนสมาชิก 1079) ได้รับการรับรองเป็น องค์การสาธารณกุศลลำดับที่ 340 ตามประกาศกระทรวงการคลัง ลงวันที่ 4 กันยายน 2541 รวมถึงได้รับการประกาศเป็นองค์การสาธารณกุศลตามพระราชบัญญัติ ภาษีสรรพสามิตฯ เมื่อวันที่ 19 ธันวาคม 2544 เป็นต้นมา

เครื่องหมายของมูลนิธิ คือ
อักษร **ร ว ร** ซ่อนกันอยู่ในลักษณะลายกนก
ภาพรอบนอกคล้ายกล้องจุลทรรศน์ตั้งอยู่บนฐาน
ชื่อมูลนิธิโรงพยาบาลเวชศาสตร์เขตร้อน

ออกแบบโดย นายปลื้ม ดิติดิขียน

(แหล่งที่มาข้อมูล : หนังสือเฉลิมพระเกียรติ 84 พรรษา
สมเด็จพระเจ้าพี่นางเธอ เจ้าฟ้ากัลยาณิวัฒนา กรมหลวงนราธิวาสราชนครินทร์)



มูลนิธิโรงพยาบาลเวชศาสตร์เขตร้อน
ในพระอุปถัมภ์ สมเด็จพระเจ้าพี่นางเธอ เจ้าฟ้ากัลยาณิวัฒนา
กรมหลวงนราธิวาสราชนครินทร์
Hospital for Tropical Diseases Foundation

รายนามประธานกรรมการมูลนิธิโรงพยาบาลเวชศาสตร์เขตร้อน ในพระอุปถัมภ์ฯ จากอดีต ถึงปัจจุบัน



พุทธศักราช 2538 – 2539

ศาสตราจารย์เกียรติคุณ นายแพทย์แทน จงศุกชัยสิทธิ์



พุทธศักราช 2540– 2547

ศาสตราจารย์ นายแพทย์ตรีชัย หล่ออารีย์สุวรรณ



พุทธศักราช 2548 – 2555
พุทธศักราช 2560– 2562

รองศาสตราจารย์ นายแพทย์ประดาป สิงห์ดีวานนท์



พุทธศักราช 2556 – 2559

ศาสตราจารย์เกียรติคุณ แพทย์หญิงเยาวลักษณ์ สุขชนะ



พุทธศักราช 2563 – ปัจจุบัน

รองศาสตราจารย์ นายแพทย์วีระพงษ์ ภูมิรัตนประพิณ

ที่ตั้งและสำนักงานของ มูลนิธิโรงพยาบาลเวชศาสตร์เขตร้อน ในพระอุปถัมภ์ฯ



คณะเวชศาสตร์เขตร้อน มหาวิทยาลัยมหิดล
เลขที่ 420/6 ถนนราชวิถี เขตราชเทวี กรุงเทพฯ 10400

สำนักงานมูลนิธิฯ
ชั้น 1 อาคารราชนครินทร์ โรงพยาบาลเวชศาสตร์เขตร้อน
โทร. 02-3547480, 02-3541397, 02-6435619
โทรสาร 02-6435618



กว่า 30 ปี ด้วยความมุ่งมั่นที่จะ “ส่งต่อโอกาสแห่งชีวิต” มูลนิธิโรงพยาบาลเวชศาสตร์
เขตร้อน ในพระอุปถัมภ์ฯ ยังคงยืนหยัดในการช่วยเหลือผู้ป่วยยากไร้ สนับสนุนงานวิจัย การศึกษาและ
การพัฒนาทางการแพทย์ เพื่อให้คนไทยทุกคนได้เข้าถึงการรักษา และมีสุขภาพที่ดีอย่างยั่งยืน

“ร่วมสร้างกุศลที่ยิ่งใหญ่ เพื่อส่งต่อโอกาสแห่งชีวิตแก่ผู้ป่วยยากไร้
และผู้มีรายได้น้อย ด้วยพลังของคุณ”

การบริจาคเพื่อการสงเคราะห์ผู้ป่วยยากไร้
การบริจาคเพื่อจัดซื้อวัสดุและอุปกรณ์ทางการแพทย์
ให้แก่โรงพยาบาลเวชศาสตร์เขตร้อน



กิจกรรมการออกหน่วยแพทย์พระราชทานใน สมเด็จพระกนิษฐาธิราชเจ้า กรมสมเด็จพระเทพรัตนราชสุดาฯ สยามบรมราชกุมารี



มอบทุนการศึกษาต่อเนื่องสำหรับบุตรบุคลากรคณะเวชศาสตร์เขตร้อน และ มอบทุนการศึกษาหลักสูตรประกาศนียบัตรผู้ช่วยพยาบาล



สนับสนุนการจัด CSR ด้านสุขภาพและสาธารณสุข



กิจกรรมหารายได้

มูลนิธิฯ ได้จัดกิจกรรมหารายได้ต่อเนื่องมาตลอด 30 ปี อาทิ โครงการแข่งขันเปิดองการกุศลเทิดพระเกียรติ โครงการเดิน-วิ่งการกุศลเฉลิมพระเกียรติ การแข่งขันม้าการกุศล โครงการโบว์ลิ่งการกุศล กิจกรรมแรลลี่การกุศล กิจกรรมผ้าป่าการกุศล โครงการจำหน่ายสินค้าและ กิจกรรมบันเทิง และการจัดรายการ Talk Show การกุศล “เฮฮาปาเซตร้อน” เป็นต้น



กุศลบอกต่อ

เมื่อ “โอกาสทางการศึกษา” บรรจบกับ “ความเมตตาทางการแพทย์”

สัมภาษณ์พิเศษ: อาจารย์สุรวัดน์ ชมภูพงษ์
ประธานมูลนิธิช่วยนักเรียนที่ขาดแคลน ในพระบรมราชินูปถัมภ์ (ม.น.ช.)



ในแวดวงการแบ่งปันเพื่อสังคม ชื่อของ อาจารย์สุรวัดน์ ชมภูพงษ์ เป็นที่รู้จักในฐานะผู้สร้างโอกาสทางการศึกษาแก่เยาวชนไทยอย่างต่อเนื่อง แต่น้อยคนนักจะรู้ว่าท่านมีความผูกพันและมุมมองที่ลึกซึ้งต่อภารกิจของ “มูลนิธิโรงพยาบาลเวชศาสตร์เขตร้อน ในพระอุปถัมภ์ฯ” ในฐานะกุญแจสำคัญที่จะช่วยยกระดับคุณภาพชีวิตของคนไทย

จาก “เพื่อนบ้าน” สู่อุทิศความเข้าใจในวิถียุทธศาสตร์ของเวชศาสตร์เขตร้อน อาจารย์สุรวัดน์เริ่มต้นเล่าถึงความคุ้นเคยที่มีต่อคณะเวชศาสตร์เขตร้อนในฐานะ “เพื่อนบ้าน” มานานหลาย

ทศวรรษ เนื่องจากต้องเดินทางผ่านและเห็นป้ายชื่อคณะเวชศาสตร์เขตร้อนอยู่เป็นประจำระหว่างไปทำงานการกุศลในฐานะกรรมการอำนวยการและเลขาธิการสภาสังคมสงเคราะห์แห่งประเทศไทย ในพระบรมราชูปถัมภ์ เมื่อหลายปีก่อน แต่จุดเปลี่ยนสำคัญที่ทำให้ท่านได้สัมผัสหัวใจของสถาบันแห่งนี้จริง ๆ คือการได้รับเชิญมามอบทุนการศึกษาและกล่าวให้โอวาทให้แก่นักศึกษาโรงเรียนผู้ช่วยพยาบาล คณะเวชศาสตร์เขตร้อน มหาวิทยาลัยมหิดล “วันนั้นผมเห็นแววตาของนักศึกษาที่มุ่งมั่นจะเป็นบุคลากรด้านหน้าดูแลผู้ป่วยทำให้ผมตระหนักว่า งานด้านสาธารณสุขจะเดินหน้าได้ต้องมีฟันเฟืองทุกตัวที่เข้มแข็ง งานเวชศาสตร์เขตร้อนไม่ได้ต้องการแค่หมอที่เก่งกาจ แต่ต้องการพยาบาลและผู้ช่วยพยาบาลที่มีหัวใจบริการและได้รับโอกาสทางการศึกษาอย่างเท่าเทียม เพื่อมาประดับประดาชีวิตคนไข้โดยเฉพาะคนไข้ที่ยากไร้”

พลังแห่งการให้: จากผู้รับสู่ผู้สร้างคุณค่าให้สังคม ด้วยประสบการณ์การบริหารมูลนิธิช่วยนักเรียนที่ขาดแคลน ในพระบรมราชินูปถัมภ์ (ม.น.ช.) อาจารย์ได้ถ่ายทอดเรื่องราวที่น่าประทับใจถึง “ดอกผลของการให้” โดยยกตัวอย่างอดีตนักเรียนทุนที่ขาดแคลนที่ปัจจุบันเติบโตไปเป็นเสาหลักของประเทศ ไม่ว่าจะเป็นแพทย์ระดับบริหารในโรงพยาบาลชั้นนำ ผู้พิพากษา ทนายความ วิศวกร ครูอาจารย์หรือผู้บริหารองค์กรระดับประเทศ “ทุกครั้งที่มีคนมาทักผมว่าเขาคือนักเรียนทุนที่เคยได้รับโอกาสในวันนั้น มันคือข้อพิสูจน์ว่าการให้โอกาสทางการศึกษาคือการลงทุนที่คุ้มค่าที่สุด งานของมูลนิธิโรงพยาบาลเวชศาสตร์เขตร้อนก็เช่นกัน การช่วยรักษาผู้ป่วยโรคเขตร้อนในวันนี้ ไม่ใช่แค่การรักษาโรค แต่คือการรักษา ‘ชีวิต’ เพื่อให้เขากลับไปดูแลครอบครัวและสร้างประโยชน์ให้สังคมต่อไปได้”

“ปิดทองหลังพระ” ภารกิจที่ต้องอาศัยความเชื่อมั่น อาจารย์เปรียบเปรยภารกิจของมูลนิธิฯ และคณะเวชศาสตร์เขตร้อนว่าเป็นการ “ปิดทองหลังพระ” เพราะโรคเขตร้อนมักถูกมองข้ามหรือเป็นเรื่องไกลตัวสำหรับคนเมือง แต่ในความเป็นจริงมันคือภัยเงียบที่คุกคามผู้ยากไร้และคนในพื้นที่ทุรกันดาร ท่านเน้นย้ำว่าหัวใจสำคัญของการทำงานเพื่อสังคมคือ “ความเชื่อถือ” (Trust) “ตลอดกว่า 30 ปีที่ผมได้มีโอกาสถวายงานรับใช้ใต้เบื้องพระยุคลบาทผ่านโครงการต่าง ๆ ผมเรียนรู้ว่าประชาชนพร้อมจะแบ่งปัน หากเขามั่นใจว่าเงินทุกบาทจะถูกนำไปใช้เพื่อประโยชน์ที่แท้จริง ซึ่งผมสัมผัสได้ถึงความเป็นมืออาชีพ ความโปร่งใส และความมุ่งมั่นของบุคลากรที่นี่ที่ทำงานวิจัยและรักษาโรคที่ยากและท้าทาย”



ปณิธานการส่งต่อ: สะพานบุญที่ไม่มีวันสิ้นสุด ในบทสรุปของการสนทนา อาจารย์สุรวัดน์ได้แสดงเจตนารมณ์ที่จะร่วมเป็น “สะพานบุญ” เพื่อบอกต่อเรื่องราวของมูลนิธิฯ ให้กว้างขวางขึ้นผ่านเครือข่ายภาคสังคมที่ท่านมี พร้อมทั้งฝากแง่คิดถึงคนรุ่นใหม่และนักวิจัยว่า “สุขภาพดีไม่มีขาย และกุศลที่ยิ่งใหญ่ที่สุดคือการทำให้เพื่อนมนุษย์พ้นจากความทุกข์ทรมานของโรคภัย ทุกก้าวของการวิจัยและทุกการบริจาค คือลมหายใจใหม่ของผู้ป่วย”

**ท้ายที่สุด อาจารย์เชิญชวนให้ทุกท่านร่วมเป็นส่วนหนึ่งในการสนับสนุน
มูลนิธิโรงพยาบาลเวชศาสตร์เขตร้อน ในพระอุปถัมภ์ฯ
ไม่ว่าจะเป็นการบริจาคเพื่อช่วยเหลือผู้ป่วยยากไร้ หรือเพื่องานวิจัยทางการแพทย์
เพราะทุกพลังแห่งการให้ของท่าน
คือการสร้างประเทศไทยที่แข็งแรงและปลอดภัยจากโรคเขตร้อนอย่างยั่งยืน**

กุศลบอกต่อ

ส่งต่อความหวัง ปลั่งแห่งการให้ เพื่อพิชิตโรคเขตร้อน

สัมภาษณ์พิเศษ: ศาสตราจารย์เกียรติคุณ แพทย์หญิงพรณี ปิติสุทธิธรรม
ที่ปรึกษาหัวหน้าภาควิชาอายุรศาสตร์เขตร้อน คณะเวชศาสตร์เขตร้อน



ในแวดวงการแพทย์ด้านเวชศาสตร์เขตร้อน ชื่อของ ศาสตราจารย์เกียรติคุณ แพทย์หญิงพรณี ปิติสุทธิธรรม เป็นที่ประจักษ์ในฐานะปรมาจารย์ผู้มีคุณูปการอย่างยิ่ง ทั้งในบทบาทของแพทย์ผู้รักษาและนักวิจัยระดับโลก วันนี้เรามีโอกาสได้ร่วมพูดคุยกับท่านถึงเส้นทางความผูกพันและแรงบันดาลใจในฐานะผู้สนับสนุนหลักของ มูลนิธิโรงพยาบาลเวชศาสตร์เขตร้อน ในพระอุปถัมภ์ฯ

แรงบันดาลใจจาก "ด้านหน้า" สู่อุทิศตั้งใจที่ยั่งยืน อาจารย์พรณีเริ่มต้นเล่าถึงจุดเริ่มต้นในวิชาชีพที่ต้องเผชิญกับความท้าทายของโรคเขตร้อนมาอย่างยาวนาน ตั้งแต่ยุคที่การโรครักษามาลาเรีย โรคพยาธิใบไม้ตับ หรือภาวะพิษจากงู ยังเป็นปัญหาใหญ่ของระบบสาธารณสุขไทย **“ความท้าทายสำคัญคือทำอะไรให้ผู้ป่วยเข้าถึงการรักษาที่ทันสมัยที่สุด”** อาจารย์พรณีกล่าวท่านมองเห็นว่ามูลนิธิฯ ไม่ใช่เพียงองค์กรการกุศล แต่เป็นกลไกสำคัญที่ช่วยขับเคลื่อนงานวิจัยให้เดินหน้าควบคู่ไปกับการรักษา เพื่อนำองค์ความรู้ใหม่ ๆ มาดูแลคนไข้ให้มีคุณภาพชีวิตที่ดีขึ้นอย่างต่อเนื่อง



มูลนิธิ: สะพานเชื่อมการรักษาและงานวิจัย ในมุมมองของนักวิจัยระดับสากล อาจารย์พรธรรมเน้นย้ำว่ามูลนิธิฯ มีบทบาทในการ “เติมเต็มส่วนขาด” ที่งบประมาณภาครัฐอาจเข้าไม่ถึง ไม่ว่าจะเป็นการสนับสนุนงานวิจัยด้านวัคซีนและยาใหม่ ๆ หรือการพัฒนาศักยภาพบุคลากร “การระดมทุนเพื่อทำงานวิจัย แท้จริงแล้วก็คือการทำเพื่อผู้ป่วย” เพราะงานวิจัยคือรากฐานที่นำไปสู่ยารักษาโรคที่มีประสิทธิภาพ และช่วยให้เราก้าวทันการเปลี่ยนแปลงของโรคในอนาคต เช่น ไข้เลือดออก หรือซิคุนกุณยา ที่ทวีความรุนแรงขึ้นตามสภาพภูมิอากาศที่เปลี่ยนแปลงไป (Climate Change)

ความหมายของการ “ให้” ในมุมมองผู้เชี่ยวชาญ สำหรับอาจารย์พรธรรม การสนับสนุนมูลนิธิฯ ไม่ได้จำกัดอยู่เพียงแค่ทุนทรัพย์ แต่คือการมอบ “โอกาส” และการ “ลงทุน” เพื่อความมั่นคงทางสุขภาพของคนในชาติ “ในฐานะคนทำงานด้านหน้า เราเห็นว่าเงินทุกบาทที่บริจาคมานั้นแปรเปลี่ยนเป็นลมหายใจและความหวังของผู้ป่วยได้จริง ๆ” การให้ทั้งในรูปของทุนทรัพย์หรือการแบ่งปันองค์ความรู้ ล้วนช่วยยกระดับคุณภาพการรักษาให้เข้าถึงเทคโนโลยีที่ทันสมัย ช่วยให้ผู้ป่วยที่มีภาวะแทรกซ้อนรุนแรงได้รับยารักษาที่มีราคาสูงและการดูแลที่เป็นเลิศ เป็นการสร้างเกราะป้องกันทางสุขภาพให้แก่คนในสังคมอย่างเป็นรูปธรรม

ส่งต่อปณิธานถึงคนรุ่นใหม่และผู้มีจิตศรัทธา ในช่วงท้ายของการสนทนา อาจารย์พรธรรมได้ฝากข้อความที่เปี่ยมด้วยความมุ่งมั่นถึงคนทำงานรุ่นหลังและผู้มีจิตศรัทธาว่า “อยากให้รุ่นน้องและนักวิจัยรุ่นใหม่เห็นความสำคัญของงานด้านนี้ เพราะทุกก้าวของการวิจัยคือโอกาสในการช่วยชีวิตคน” พร้อมกันนี้ท่านยังได้เชิญชวนผู้ที่กำลังมองหาช่องทางทำบุญ ให้พิจารณาสนับสนุนมูลนิธิโรงพยาบาลเวชศาสตร์เขตร้อนในพระอุปถัมภ์ฯ ซึ่งเป็นพื้นที่ที่การให้จะถูกเปลี่ยนเป็น “โอกาส” ทางการรักษาอย่างแท้จริงไม่ว่าจะเป็นบริการเพื่อช่วยเหลือผู้ป่วยยากไร้ หรือเพื่อพัฒนางานวิจัย เพราะทุกพลังแห่งการให้จากท่าน ล้วนมีคุณค่ามหาศาลในการสร้างสังคมไทยให้แข็งแรงและปลอดภัยจากโรคเขตร้อน

ขอบคุณศรัทธา

มากกว่าการรักษา

คือการหยิบยื่น “ชีวิตใหม่” ให้แก่กับ



คุณชวิตา สจวนลัตย์ / คุณบพวรรณ สจวนลัตย์
คุณน้าของน้องนัท

ในวันที่ความเจ็บป่วยมาเยือนอย่างไม่ทันตั้งตัว ไม่เพียงแต่ร่างกายที่ต้องทนทุกข์ แต่จิตใจของผู้ดูแลและครอบครัวมักถูกกัดกินด้วยความกังวล โดยเฉพาะเมื่อผู้ป่วยอยู่ในสถานะที่ไม่รู้สึกตัวและไม่สามารถช่วยเหลือตัวเองได้ ความทุกข์ใจนี้อาจกลายเป็นความสิ้นหวัง หากไม่ได้รับการหยิบยื่นโอกาสและหยาดน้ำใจที่ถูกส่งผ่านมาจาก มูลนิธิโรงพยาบาลเวชศาสตร์เขตร้อน ในพระอุปถัมภ์ฯ

จากความทุกข์ใจ สู่ความหวังครั้งใหม่ ครอบครัวของ “น้องนัท” หนึ่งในผู้ได้รับความอนุเคราะห์จากมูลนิธิฯ ได้ถ่ายทอดเรื่องราวที่เต็มไปด้วยความซาบซึ้งใจ ในช่วงเวลาที่ยากลำบากที่สุด เมื่อน้องนัทไม่สามารถสื่อสารหรือดูแลตัวเองได้ ทางครอบครัวยอมรับว่ามีความทุกข์ใจอย่างแสนสาหัสและไม่รู้ว่า จะก้าวเดินต่อไปในทิศทางใด แต่ด้วยความกรุณาจากทางมูลนิธิฯ ที่เข้ามาให้ความช่วยเหลือและสนับสนุนในด้านต่าง ๆ อย่างต่อเนื่อง ตั้งแต่วันแรกจนถึงปัจจุบัน

ดอกผลของพลังศรัทธา วันนี้แสงสว่างได้เริ่มส่องประกายขึ้นอีกครั้ง น้องนัทมีพัฒนาการที่ดีขึ้นอย่างเห็นได้ชัด ทั้งในด้านสมองและการเคลื่อนไหวผ่านการทำกายภาพบำบัดอย่างสม่ำเสมอ หากปราศจากการสนับสนุนจากมูลนิธิฯ และพลังศรัทธาของผู้ใจบุญทุกท่าน พัฒนาการเหล่านี้อาจไม่มีวันเกิดขึ้นได้เลย



“

"อยากจะขอขอบคุณมูลนิธิโรงพยาบาล
เวชศาสตร์เขตร้อน ในพระอุปถัมภ์ฯ
ที่ช่วยเหลือและช่วยเหลือเรื่องค่าใช้จ่ายตลอดมา...
เงินเพียงเล็กน้อยของท่าน
หรือจำนวนที่ไม่มากนัก
สามารถช่วยชีวิตคน
และช่วยผู้ป่วยคนอื่นได้อีกมากมาย"

”

พลังแห่งการให้...สร้างกุศลที่ยิ่งใหญ่ หยาดน้ำใจจากทุกท่านที่ร่วมบริจาคผ่านมูลนิธิฯ ไม่ใช่เพียง
แค่การช่วยเหลือทางการแพทย์เท่านั้น แต่คือการต่อลมหายใจและสร้างรอยยิ้มให้กับครอบครัวที่เคย
สิ้นหวัง ทุกการสนับสนุนของท่าน คือฟันเฟืองสำคัญที่ช่วยขับเคลื่อนภารกิจของโรงพยาบาลเวชศาสตร์
เขตร้อนให้สามารถส่งต่อความเมตตาและยกระดับคุณภาพชีวิตของผู้ป่วยยากไร้ให้กลับมามีความหวัง
ในชีวิตได้อีกครั้ง

คอลัมน์ "ขอบคุณศรัทธา" ในฉบับนี้ จึงขอเป็นสื่อกลางในการส่งต่อคำขอบคุณจากหัวใจของ
ผู้รับ สู่ความเมตตาอันยิ่งใหญ่ของผู้ให้ เพราะเราเชื่อมั่นว่า "การสร้างกุศลที่ยิ่งใหญ่ เริ่มต้นได้ด้วยพลัง
ของความให้จากคุณ"

ภาพเล่าเรื่อง

สมเด็จพระกนิษฐาธิราชเจ้า กรมสมเด็จพระเทพรัตนราชสุดาฯ สยามบรมราชกุมารี
พระราชทานพระราชวโรกาสให้ คณะเวชศาสตร์เขตร้อน มหาวิทยาลัยมหิดล ฝ้าทูลละอองพระบาท



ภาพเล่าเรื่อง

สมเด็จพระกนิษฐาธิราชเจ้า กรมสมเด็จพระเทพรัตนราชสุดาฯ สยามบรมราชกุมารี พระราชทานพระราชวโรกาสให้ คณะเวชศาสตร์เขตร้อน มหาวิทยาลัยมหิดล ฝ้าทูลละอองพระบาท



วันที่ 17 ตุลาคม 2568 สมเด็จพระกนิษฐาธิราชเจ้า กรมสมเด็จพระเทพรัตนราชสุดาฯ สยามบรมราชกุมารี เสด็จออก พระราชทานพระราชวโรกาส ให้ รองศาสตราจารย์ นายแพทย์วีระพงษ์ ภูมิรัตนประพิณ ประธานกรรมการ มูลนิธิโรงพยาบาลเวชศาสตร์เขตร้อน ในพระอุปถัมภ์ฯ และคณบดีคณะเวชศาสตร์เขตร้อน มหาวิทยาลัยมหิดล ฝ้าทูลละอองพระบาท พร้อมด้วย ศาสตราจารย์ ดร.เกศินี โชติวานิช กรรมการมูลนิธิฯ และรองคณบดีฝ่ายวิเทศสัมพันธ์ ผู้ช่วยศาสตราจารย์ ดร. นายแพทย์ธีระ กุศลสุข กรรมการมูลนิธิฯ และรองคณบดีฝ่ายสวัสดิการ และกิจการพิเศษ และอาจารย์ แพทย์หญิงพิมพ์พรรณ พิสุทธิศาสตร์ ผู้ช่วยคณบดีฝ่ายวิเทศสัมพันธ์ ทูลเกล้าทูลกระหม่อมถวายเงิน รายได้ส่วนหนึ่งจากการจัดงานแข่งขันโบว์ลิงการกุศล ซึ่งด้วยพระราชทาน สมเด็จพระกนิษฐาธิราชเจ้า กรมสมเด็จพระเทพรัตนราชสุดาฯ สยามบรมราชกุมารี โดยเสด็จพระราชกุศลตามพระราชอัธยาศัย ณ วังสระปทุม กรุงเทพมหานคร

ภาพเล่าเรื่อง

มูลนิธิโรงพยาบาลเวชศาสตร์เขตร้อน ในพระอุปถัมภ์ สมเด็จพระเจ้าพี่นางเธอ เจ้าฟ้ากัลยาณิวัฒนา กรมหลวงนราธิวาสราชนครินทร์
ได้รับความอนุเคราะห์จากผู้มีจิตศรัทธาในการบริจาคเงินเวชภัณฑ์ และเครื่องมือทางการแพทย์เพื่อช่วยเหลือผู้ป่วยโรงพยาบาลเวชศาสตร์เขตร้อน



คุณกมลมิตร วุฒิจำนงค์ และครอบครัวอิฐรัตน์

บริจาคเงินสมทบทุนซื้ออุปกรณ์การแพทย์ จำนวน 10,000 บาท
วันที่ 11 กุมภาพันธ์ 2568



คุณวีรวัฒน์ อักษรมัต

บริจาคเงินสมทบทุนซื้ออุปกรณ์การแพทย์ จำนวน 100,000 บาท
วันที่ 2 เมษายน 2568

ภาพเล่าเรื่อง



กองมรดกนายประสงค์ อัจฉริตน์ คุณประกาศิต อัจฉริตน์
และคุณพงษ์ภัทร อมูมัติราชกิจ
จาก กองมรดกนายประสงค์ อัจฉริตน์ จำนวน 50,000 บาท
คุณประกาศิต อัจฉริตน์ จำนวน 25,000 บาท
คุณพงษ์ภัทร อมูมัติราชกิจ จำนวน 25,000 บาท
บริจาคเงินสมทบทุนซื้ออุปกรณ์การแพทย์
วันที่ 2 เมษายน 2568



คุณปริศนา สิมพลีวงศ์
บริจาคภาพวาดให้กับมูลนิธิโรงพยาบาลเวชศาสตร์เขตร้อน ในพระอุปถัมภ์ฯ
จำนวน 8 ภาพ
วันที่ 18 มิถุนายน 2568

ภาพเล่าเรื่อง



บริษัท มัลติพลาย บาย เอท จำกัด

บริจาคยาอมและคลิปหอมติดหน้ากากอนามัย トラパスเทล อย่างละ 5,000 ชิ้น
วันที่ 26 มิถุนายน 2568



ภาควิชาโภชนศาสตร์เขตร้อนและวิทยาศาสตร์อาหาร คณะเวชศาสตร์เขตร้อน มหาวิทยาลัยมหิดล

บริจาคให้แก่ มูลนิธิโรงพยาบาลเวชศาสตร์เขตร้อน ในพระอุปถัมภ์ฯ
จำนวน 2,500 บาท รายได้จากการจัดกิจกรรมร้านปาเป้าการกุศลในงาน

"วันสิ่งแวดล้อมโลก 2568"

วันที่ 9 กรกฎาคม 2568

ภาพเล่าเรื่อง



ดร.การุญ - คุณศิริขวัญ จันทรางศุ

บริจาคเงินสมทบทุนซื้ออุปกรณ์การแพทย์ จำนวน 500,000 บาท
วันที่ 23 กันยายน 2568



กองสารสนเทศระบายน้ำ สำนักการระบายน้ำ กรุงเทพมหานคร

บริจาคเงินให้กับมูลนิธิฯ เพื่ออุทิศถวายเป็นพระราชกุศลแด่
สมเด็จพระนางเจ้าสิริกิติ์ พระบรมราชินีนาถ พระบรมราชชนนีพันปีหลวง
จำนวน 22,000 บาท
วันที่ 7 พฤศจิกายน 2568

ภาพเล่าเรื่อง

คณะเวชศาสตร์เขตร้อน มหาวิทยาลัยมหิดล ร่วมกับ มูลนิธิโรงพยาบาลเวชศาสตร์เขตร้อน ในพระอุปถัมภ์ฯ จัดกิจกรรม “เขตร้อนรวมใจ ช่วยภัยน้ำท่วมภาคใต้” ส่งต่อความช่วยเหลือผ่านสภาอากาศไทย



เมื่อวันที่ 3 ธันวาคม 2568 รองศาสตราจารย์ นายแพทย์วีระพงษ์ ภูมิรัตนประพิณ คณบดีคณะเวชศาสตร์เขตร้อน มหาวิทยาลัยมหิดล และประธานกรรมการมูลนิธิโรงพยาบาลเวชศาสตร์เขตร้อน ในพระอุปถัมภ์ฯ พร้อมด้วย ผู้ช่วยศาสตราจารย์ ดร.นายแพทย์ธีระ กุศลสุข รองคณบดีฝ่ายสวัสดิการและกิจการพิเศษ นายเสวก ชมมิ่ง เลขานุการ คณะเวชศาสตร์เขตร้อน พร้อมด้วยบุคลากร ส่งมอบสิ่งของและเงินบริจาคจำนวน 127,842 บาท ที่ได้รับจากบุคลากร นักศึกษา และประชาชนทั่วไป จากการเปิดรับบริจาคผ่านกิจกรรม “เขตร้อนรวมใจ ช่วยภัยน้ำท่วมภาคใต้” ระหว่าง วันที่ 27 – 28 พฤศจิกายน 2568 พร้อมกันนี้คณะเวชศาสตร์เขตร้อน มอบผลิตภัณฑ์สเปรย์กันยุง (MosShield) ของภาควิชาภูมิวิทยาการแพทย์ จำนวน 500 ขวด ให้แก่สภาอากาศไทย เพื่อช่วยเหลือผู้ประสบภัยน้ำท่วมในพื้นที่ ภาคใต้ โดยมี เกสัชกรหญิงสุมาลิน ศीलพิพัฒน์ ผู้ช่วยผู้อำนวยการสำนักงานบรรเทาทุกข์และประชานามัยพิทักษ์ สภาอากาศไทย เป็นผู้รับมอบ ณ คลังสัมภาระผู้ประสบภัย สำนักงานบรรเทาทุกข์และประชานามัยพิทักษ์ สภาอากาศไทย ถนนอังรีดูนังต์ เขตปทุมวัน กรุงเทพมหานคร



โครงการจิตอาสาพัฒนา โรงเรียนบ้านคลองเตื่อ

มูลนิธิโรงพยาบาลเวชศาสตร์เขตร้อน ในพระอุปถัมภ์ฯ ร่วมกับคณะเวชศาสตร์เขตร้อน มหาวิทยาลัยมหิดล และกลุ่มมิตรอาสาอพโรด จัดกิจกรรมจิตอาสาพัฒนา ณ โรงเรียนบ้านคลองเตื่อ ตำบลหมูสี อำเภopakช่อง จังหวัดนครราชสีมา ระหว่างวันที่ 20 - 21 สิงหาคม 2568 ภายในกิจกรรมได้รับเกียรติจาก ดร.ทอภัค ด้านกระโทก ผู้อำนวยการโรงเรียนบ้านคลองเตื่อ กล่าวต้อนรับและขอบคุณทุกภาคส่วนที่ร่วมขับเคลื่อนโครงการครั้งนี้ จากนั้นผู้ช่วยศาสตราจารย์ ดร.นายแพทย์ วีระ กุศลสุข รองคณบดีฝ่ายสวัสดิการและกิจการพิเศษ กล่าวรายงานวัตถุประสงค์ และ รองศาสตราจารย์ นายแพทย์ วีระพงษ์ ภูมิรัตนประพิณ ประธานกรรมการมูลนิธิโรงพยาบาลเวชศาสตร์เขตร้อน ในพระอุปถัมภ์ฯ และคณบดีคณะเวชศาสตร์เขตร้อน มหาวิทยาลัยมหิดล กล่าวเปิดโครงการ สำหรับกิจกรรมจิตอาสาในครั้งนี้มุ่งเน้นการสร้างเสริมสุขภาพ และความเป็นอยู่ที่ดีให้แก่เด็กนักเรียนและประชาชนในพื้นที่ โดยมีการออกตรวจวินิจฉัยและให้การรักษาโรคเบื้องต้น การตรวจอุจจาระเพื่อวินิจฉัยโรคพยาธิ รวมถึงการให้ความรู้ด้านการดูแลสุขภาพป้องกันโรคเขตร้อน และสร้างความตระหนักรู้ในการรักษาสุขภาพ นอกจากนี้ยังได้ปรับปรุงและส่งมอบ "ห้องเรียนรู้เพื่อสุขภาพที่ดี" ให้แก่โรงเรียนบ้านคลองเตื่อ เพื่อใช้เป็นสถานที่ในการเรียนรู้ ส่งเสริมสุขภาพตนเองและครอบครัว



บริการหน่วยแพทย์เคลื่อนที่

สรุปผลการดำเนินกิจกรรมตรวจสุขภาพ มีผู้รับบริการทั้งสิ้น 164 ราย จำแนกเป็นนักเรียน 88 ราย ประชาชนทั่วไป 76 ราย โรคที่ตรวจพบ อาการระบบกล้ามเนื้อและกระดูก 28 ราย ระบบประสาท 7 ราย ระบบทางเดินหายใจ และอาการทางตา หู คอ จมูก อย่างละ 6 ราย ระบบผิวหนังและระบบทางเดินปัสสาวะ อย่างละ 3 ราย ผลการตรวจอุจจาระตรวจพบกลุ่มนักเรียน มีพยาธิปากขอ 1 ราย และพยาธิไส้ม้ 1 ราย





ส่งมอบ “ห้องเรียนรู้เพื่อสุขภาพที่ดี” ให้แก่โรงเรียนบ้านคลองเต็อ



กิจกรรมสนทนาการ นักเรียนโรงเรียนบ้านคลองเตื่อ



คอนเสิร์ต “The Golden Show Concert 2025”

วันที่ 19 กันยายน 2568 สมาคมศิษย์เก่ามหาวิทยาลัยมหิดล ในพระบรมราชูปถัมภ์ ร่วมกับมูลนิธิโรงพยาบาลเวชศาสตร์เขตร้อน ในพระอุปถัมภ์ฯ และ บริษัท เดอะ วัน เอ็นเตอร์ไพรส์ จำกัด (มหาชน) จัดคอนเสิร์ตรอบการกุศล “The Golden Show Concert 2025” เพื่อนำรายได้หลังหักค่าใช้จ่ายสนับสนุนทุนการศึกษาให้กับนักศึกษามหาวิทยาลัยมหิดลที่ขาดแคลนทุนทรัพย์ โอกาสนี้ ดร.สมศักดิ์ ลีสวัสดิ์ตระกูล นายกสมาคมศิษย์เก่ามหาวิทยาลัยมหิดล ในพระบรมราชูปถัมภ์ พร้อมด้วย ศาสตราจารย์ นายแพทย์ปิยะมิตร ศรีธรา อธิการบดีมหาวิทยาลัยมหิดล รองศาสตราจารย์ นายแพทย์วิระพงษ์ ภูมิรัตนประพิณ คณบดีคณะเวชศาสตร์เขตร้อน มหาวิทยาลัยมหิดล และประธานมูลนิธิโรงพยาบาลเวชศาสตร์เขตร้อน ในพระอุปถัมภ์ฯ และศาสตราจารย์คลินิก ดร.นายแพทย์ ทันตแพทย์ ศิริชัย เกียรติถาวรเจริญ อุปนายก คนที่ 2 สมาคมศิษย์เก่ามหาวิทยาลัยมหิดล ในพระบรมราชูปถัมภ์ มอบช่อดอกไม้ขอบคุณให้แก่ศิลปินนักร้อง ณ เมืองไทยรัชดาลัย เอ็มเตอร์





โครงการหน่วยแพทย์พระราชทาน

สมเด็จพระกนิษฐาธิราชเจ้า กรมสมเด็จพระเทพรัตนราชสุดาฯ สยามบรมราชกุมารี

วันที่ 9-14 ธันวาคม 2568 คณะเวชศาสตร์เขตร้อน มหาวิทยาลัยมหิดล โดย ผู้ช่วยศาสตราจารย์ ดร.นายแพทย์ธีระ กุศลสุข รองคณบดีฝ่ายสวัสดิการและกิจการพิเศษ พร้อมด้วยแพทย์ พยาบาล และบุคลากรคณะฯ ร่วมกับกลุ่มจิตอาสาเพื่อร่วมปฏิบัติหน้าที่ในการออกหน่วยแพทย์พระราชทาน สมเด็จพระกนิษฐาธิราชเจ้า กรมสมเด็จพระเทพรัตนราชสุดาฯ สยามบรมราชกุมารี ณ โรงเรียนบ้านแม่ระเมิง ตำบลแม่สอง อำเภอท่าสองยาง และศูนย์การเรียนรู้ตำรวจตระเวนชายแดนบ้านคะเนจือทะ ตำบลแม่อุสุ อำเภอท่าสองยาง จังหวัดตาก โดยมีวัตถุประสงค์เพื่อตรวจสุขภาพทั่วไปให้กับนักเรียนและประชาชนทั่วไป ตรวจอุจจาระเพื่อวินิจฉัยโรคหนอนพยาธิให้กับนักเรียนและประชาชนในพื้นที่โดยรอบ รวมถึงการจัดกิจกรรมให้ความรู้กับนักเรียนในการป้องกันโรคเขตร้อนที่พบบ่อยในพื้นที่ อาทิ โรคพยาธิ และการล้างมืออย่างถูกต้อง เป็นต้น

กิจกรรมตรวจสุขภาพให้กับนักเรียนและประชาชนทั่วไป

ณ โรงเรียนบ้านแม่ระเมิง ตำบลแม่สอง อำเภอท่าสองยาง มีผู้รับบริการทั้งสิ้น 1,047 ราย สรุปผลการตรวจรักษา ดังนี้ กลุ่มนักเรียน จำนวน 877 ราย ประกอบด้วย ปกติ แข็งแรงดี จำนวน 689 ราย คิดเป็นร้อยละ 78.6, ระบบทางเดินหายใจ จำนวน 78 ราย คิดเป็นร้อยละ 8.9, ระบบเหงือกและฟัน จำนวน 76 ราย คิดเป็นร้อยละ 8.7, ระบบหู ตา คอ จมูก จำนวน 9 ราย คิดเป็นร้อยละ 1, ระบบกล้ามเนื้อและกระดูก จำนวน 6 ราย คิดเป็นร้อยละ 0.7, ระบบทางเดินปัสสาวะและสืบพันธุ์ จำนวน 2 ราย คิดเป็นร้อยละ 0.2, ระบบประสาท จำนวน 2 ราย คิดเป็นร้อยละ 0.2 และอื่นๆ เช่น ล้างแผล ผิวน้ำ ทางเดินอาหาร จำนวน 15 ราย คิดเป็นร้อยละ 1.7

กลุ่มประชาชนทั่วไป จำนวน 170 ราย ประกอบด้วย ปกติ แข็งแรงดี จำนวน 42 ราย คิดเป็นร้อยละ 24.7, ระบบกล้ามเนื้อและกระดูก จำนวน 57 ราย คิดเป็นร้อยละ 33.5, อาการระบบทางเดินหายใจ จำนวน 25 ราย คิดเป็นร้อยละ 14.7, ระบบหู ตา คอ จมูก จำนวน 8 ราย คิดเป็นร้อยละ 4.7, ระบบทางเดินปัสสาวะและสืบพันธุ์ จำนวน 3 ราย คิดเป็นร้อยละ 1.8, ระบบเหงือกและฟัน จำนวน 3 ราย คิดเป็นร้อยละ 1.8 และอื่นๆ เช่น ทางเดินอาหาร ผิวน้ำ จำนวน 32 ราย คิดเป็นร้อยละ 18.8

ณ ศูนย์การเรียนรู้ตำรวจตระเวนชายแดนบ้านคะเนจือทะ ตำบลแม่อุสุ อำเภอท่าสองยาง จังหวัดตาก มีผู้รับบริการทั้งสิ้น 151 ราย สรุปผลการตรวจรักษา ดังนี้

กลุ่มนักเรียน จำนวน 113 ราย ประกอบด้วย ปกติ แข็งแรงดี จำนวน 51 ราย คิดเป็นร้อยละ 45.1, ระบบเหงือกและฟัน จำนวน 28 ราย คิดเป็นร้อยละ 24.8, ระบบทางเดินหายใจ จำนวน 26 ราย คิดเป็นร้อยละ 23, ระบบกล้ามเนื้อและกระดูก จำนวน 2 ราย คิดเป็นร้อยละ 1.8, ระบบหู ตา คอ จมูก จำนวน 1 ราย คิดเป็นร้อยละ 0.9, ระบบทางเดินปัสสาวะและสืบพันธุ์ จำนวน 1 ราย คิดเป็นร้อยละ 0.9, ระบบประสาท จำนวน 1 ราย คิดเป็นร้อยละ 0.9 อื่นๆ เช่น ล้างแผล ผิวน้ำ ทางเดินอาหาร จำนวน 3 ราย คิดเป็นร้อยละ 2.6

กลุ่มประชาชน จำนวน 38 ราย ประกอบด้วย ปกติ แข็งแรงดี จำนวน 1 ราย คิดเป็นร้อยละ 2.6, ระบบกล้ามเนื้อและกระดูก จำนวน 24 ราย คิดเป็นร้อยละ 63.2, ระบบทางเดินหายใจ จำนวน 6 ราย คิดเป็นร้อยละ 15.8, ระบบเหงือกและ ฟัน จำนวน 1 ราย คิดเป็นร้อยละ 2.6, ระบบหู ตา คอ จมูก จำนวน 1 ราย คิดเป็นร้อยละ 2.6 และอื่นๆ เช่น ผิวน้ำ ทางเดินอาหาร จำนวน 5 ราย คิดเป็นร้อยละ 13.2

กิจกรรมตรวจอุจจาระเพื่อวินิจฉัยโรคพยาธิ

การตรวจอุจจาระเพื่อวินิจฉัยโรคพยาธิให้กับนักเรียน และประชาชนทั่วไป มีผู้ส่งอุจจาระ ตรวจทั้งสิ้น 314 ราย ตรวจพบไข่หนอนพยาธิทั้งสิ้น 27 ราย คิดเป็นร้อยละ 8.6 โดยผลการตรวจจำแนกดังนี้ พยาธิไส้เดือน (*Ascaris lumbricoides*) จำนวน 16 ราย พยาธิแส้ม้า (*Trichuris trichiura*) จำนวน 14 ราย พยาธิตัวตืด (*Taenia spp.*) จำนวน 1 ราย พยาธิเข็มหมุด (*Enterobius vermicularis*) จำนวน 1 ราย

กิจกรรมให้ความรู้

กิจกรรมให้ความรู้สุขศึกษากับนักเรียนบ้านแม่ระเมิง ในกลุ่มระดับชั้นมัธยมศึกษาตอนต้น และมัธยมศึกษาตอนปลาย จำนวนประมาณ 200 ราย โดยเน้นโรคเขตร้อนที่พบบ่อยในพื้นที่ผ่านโปสเตอร์ความรู้ และนำตัวอย่างพยาธิจริงที่นำไปจัดแสดงเพื่อให้ความรู้ และเพื่อให้เกิดความตระหนักถึงปัญหานี้ในชุมชน รวมทั้งกิจกรรมการมีส่วนร่วมและปฏิบัติการล้างมืออย่างถูกวิธี ครอบคลุมขั้นตอนเพื่อให้นักเรียนได้ฝึกปฏิบัติได้อย่างถูกต้องต่อไป



โรคจากน้ำ "แผลที่เท้า" ยังต้องระวัง

ช่วงน้ำท่วมที่ผ่านมา หลายคนต้องลุยน้ำ ย่ำของ เคลียร์บ้านกันทั้งวัน พอน้ำเริ่มลด หลายคนอาจรู้สึกว่ “โล่งแล้ว” แต่ในทางการแพทย์ “หลังน้ำลด” คือช่วงที่ต้องเฝ้าระวังโรคติดเชื้อและปัญหาสุขภาพมากที่สุด ทั้งจากการติดเชื้อ และแผลเน่าเปื่อยจากการย่ำโคลน บทความนี้ชวนชาวหาดใหญ่และพื้นที่ใกล้เคียง มารู้เท่าทันภัยสุขภาพ หลังน้ำลด

โรคฉี่หนู: ตัวเอกที่มากับน้ำขังและโคลน



โรคฉี่หนู (Leptospirosis) เกิดจากเชื้อแบคทีเรียในฉี่สัตว์ (หนู วัว ควาย หมู สุนัข) ที่ปนเปื้อนในดินและน้ำ ช่วงน้ำลดที่ดินยังแฉะ ถนนยังมีโคลน จึงเป็นแหล่งเชื้อชั้นดี

จุดเสี่ยงติดเชื้อ

- เดินลุยน้ำ/ย่ำโคลนด้วยเท้าเปล่า โดยเฉพาะถ้ามีแผลถลอก เล็บขบ หรือผิวหนังเปื่อยยุ่ย
- น้ำสกปรกกระเด็นเข้าตา ปาก หรือจมูก
- ไม่จำเป็นต้องโดนฉี่หนูโดยตรง แค่สัมผัสน้ำ ดินที่ปนเปื้อนก็ติดเชื้อได้

อาการเตือน (มักเริ่ม 1-2 สัปดาห์หลังลุยน้ำ)

- ไข้สูงทันทีทันใด หนาวสั่น
- ปวดเมื่อยรุนแรง โดยเฉพาะที่ “น่อง โคนขา และหลัง”
- ปวดศีรษะ ตาแดงกำ สู้แสงไม่ได้
- อ่อนเพลีย คลื่นไส้ อาเจียน

! อาการอันตราย (ต้องรีบไปโรงพยาบาล): ตัวเหลือง ตาเหลือง ปัสสาวะออกน้อย ขาบวม หอบเหนื่อย หรือไอมีเลือดปน (สัญญาณว่าเชื้อลามเข้าตับ ไต หรือปอด)



หลังน้ำลด "เป็นไข้" ไม่ได้มีแค่โรคฉี่หนู

นอกจากฉี่หนูแล้ว สภาพแวดล้อมที่ยังอับชื้นและสกปรก อาจทำให้ป่วยด้วยโรคอื่นได้เช่นกัน

โรคทางเดินอาหาร (ท้องเสีย อาหารเป็นพิษ)

- เกิดจากอาหาร/น้ำดื่มปนเปื้อน
- อาการ: ถ่ายเหลว ปวดบิด อาเจียน
- การป้องกัน: “กินร้อน ช้อนกลาง ล้างมือ” และ ดื่มน้ำต้มสุกหรือน้ำบรรจุขวดเท่านั้น

ไข้เลือดออก

- เกิดจากยุงลายวางไข่ในน้ำขังตามเศษขยะ/ภาชนะ
- อาการ: ไข้สูงลอยเกิน 2 วัน หน้าแดง ปวดกระบอกตา อาจมีจุดเลือดออก
- ข้อควรระวัง: หากไข้ลดแล้วมีอาการซึม ปวดท้อง ตัวเย็นซีพจรเบา ต้องรีบพบแพทย์ทันที (ภาวะช็อก)

โรคทางเดินหายใจ (ไข้หวัดใหญ่ ปอดบวม)

- เกิดจากความชื้น อากาศถ่ายเทไม่ดี และความแออัด
- อาการ: ไข้ ไอ เจ็บคอ น้ำมูก
- ข้อควรระวัง: หากหอบเหนื่อย หายใจลำบาก อาจเป็นปอดบวม

แผลเหวี่ยงของมีคม: เลี้ยงบาดทะยักและแผลติดเชื้อ



เศษไม้ ตะปู แก้ว ลังกะสี ที่จมอยู่ในโคลน มองไม่เห็น เป็นอันตรายมาก หากเกิดบาดแผลต้องระวัง 2 ภาวะ

1. บาดทะยัก (Tetanus)

เชื้ออยู่ในดินและสนิม เข้าทางแผลลึกหรือแผลตำ

- ใครเสี่ยง: คนที่ “ไม่เคยฉีดวัคซีน” หรือ “ฉีดเข็มสุดท้ายนานเกิน 5-10 ปี”
- คำแนะนำ: ควรรีบไปโรงพยาบาลเพื่อฉีดวัคซีนกระตุ้นทันทีที่มีแผล



2. แผลติดเชื้อ/แผลพุพอง (Infection & Cellulitis)

น้ำท่วมมีเชื้อโรคสารพัด หากแผลสกปรกอาจลุกลาม

- สังเกตอาการ: แผลบวมแดงร้อน ปวดตื้อๆ มีหนอง หรือมีเส้นแดงวิ่งเป็นทางลามขึ้นมาตามขา
- คำแนะนำ: ห้ามซื้อยาโรยหรือทาเองเด็ดขาด เลี่ยงติดเชื้อเข้ากระแสเลือด ให้รีบพบแพทย์

✓ การปฐมพยาบาลเบื้องต้น

- ล้างแผลด้วยน้ำสะอาดและสบู่ทันที (ห้ามใช้น้ำคลอง/น้ำท่วมล้าง)
- เช็ดให้แห้ง ใส่ยาฆ่าเชื้อ (เบตาดีน)
- ปิดพลาสเตอร์ แล้วรีบไปพบแพทย์เพื่อประเมินแผล



วิธีป้องกันตัวช่วงน้ำลด (การ์ดอย่าตก)

- สวมเกราะ: ใส่รองเท้าบูทยางทุกครั้งที่เดินย่ำโคลน/น้ำขัง ใส่ถุงมือยางเมื่อเก็บขยะ
- รีบล้าง: หลังลุยงานเสร็จ รีบอาบน้ำฟอกสบู่ โดยเฉพาะซอกนิ้วเท้าและขา
- กินสะอาด: เลี่ยงอาหารค้างคืน อาหารแมลงวันตอม ดื่มน้ำสะอาด
- จัดการขยะ: เทน้ำขังรอบบ้าน ทายากันยุง



สัญญาณเตือน: เมื่อไรต้องรีบไปโรงพยาบาล?

หากภายใน 1-2 สัปดาห์หลังน้ำท่วม มีอาการดังนี้ อย่ารอช้า!

- 🌡️ ใช้สูงเกิน 2 วัน กินยาแล้วไม่ลง
- 🦶 แผลที่เท้าบวมแดงร้อน หรือมีหนอง
- 🦠 ปวดน่องมาก เดินแทบไม่ไหว หรือตาแดงจัด
- 😞 หอบเหนื่อย หายใจขัด
- 🤢 อาเจียนหนัก กินไม่ได้ หรือซึมลง

IMPORTANT

แจ้งแพทย์ทุกครั้งว่า “เพิ่งลุยน้ำท่วม / เก็บกวาดบ้าน / หรือ
เหวี่ยงของมีคมมา” เพื่อให้คุณหมอวินิจฉัยโรคได้ตรงจุดและรวดเร็วที่สุดครับ
ด้วยความห่วงใย

ขอให้ชาวหาดใหญ่ผ่านพ้นช่วงฟื้นฟูไปได้อย่างปลอดภัยและสุขภาพแข็งแรงครับ

ข้อมูลโดย ผศ. ดร. นพ. สันต์ ม่วงน้อยเจริญ

กองทุนเพื่อการศึกษา



พิธีมอบทุนการศึกษาและทุนการศึกษาต่อเนื่องสำหรับบุตรบุคลากร คณะเวชศาสตร์เขตร้อน ประจำปีการศึกษา 2568

มูลนิธิโรงพยาบาลเวชศาสตร์เขตร้อนในพระอุปถัมภ์
สมเด็จพระเจ้าพี่นางเธอ เจ้าฟ้ากัลยาณิวัฒนา กรมหลวงนราธิวาสราชนครินทร์
มอบทุนการศึกษาและทุนการศึกษาต่อเนื่อง จากกองทุนศรัทธา หล่ออารีย์สุวรรณ
ให้แก่บุตรบุคลากรคณะเวชศาสตร์เขตร้อน ประจำปีการศึกษา 2568
เมื่อวันที่ 18 ธันวาคม 2568



รองศาสตราจารย์ นายแพทย์วีระพงษ์ ภูมิรัตนประพิณ
ประธานกรรมการมูลนิธิฯ เป็นประธานในการมอบทุนการศึกษา
ให้กับบุตรบุคลากรคณะเวชศาสตร์เขตร้อน จำนวน 5 คน
ณ ห้องประชุม 6601 ชั้น 6 อาคารเฉลิมพระเกียรติรตจลองสิริราชสมบัติครบ 60 ปี
คณะเวชศาสตร์เขตร้อน มหาวิทยาลัยมหิดล



ฐิติงา โพนาม



ชติมา ปฐมกำเนิด

รายชื่อผู้โชคที่ได้รับรางวัล
กระปุกอมสิน ธนาการอมสิน
รุ่นสงน้ำ 63 ไอโง้ เด็ดวัดเจดีย์
ขอบคุณทุกท่านที่ร่วมสนุกตอบคำถาม



ตรีศุดา เดงอาษา



นัฐพร เป็งรักษา



อัครเดช ส้ารามณี



KAMU KAMU
かむ・かむ



สแกน QR Code
ร่วมสนุกตอบคำถาม



ร่วมสนุกตอบคำถามชิงรางวัล
GIFT VOUCHER KAMU KAMU
มูลค่า 250 บาท จำนวน 10 รางวัล

ประกาศรายชื่อผู้ได้รับรางวัล
วันที่ 1 เมษายน 2569 ทาง Facebook
มูลนิธิโรงพยาบาลเวชศาสตร์เขตร้อนในพระอุปถัมภ์ฯ

เว็บไซต์ใหม่

มูลนิธิโรงพยาบาลเวชศาสตร์เขตร้อน ในพระอุปถัมภ์ฯ

<https://www.tm.mahidol.ac.th/htd-foundation/>

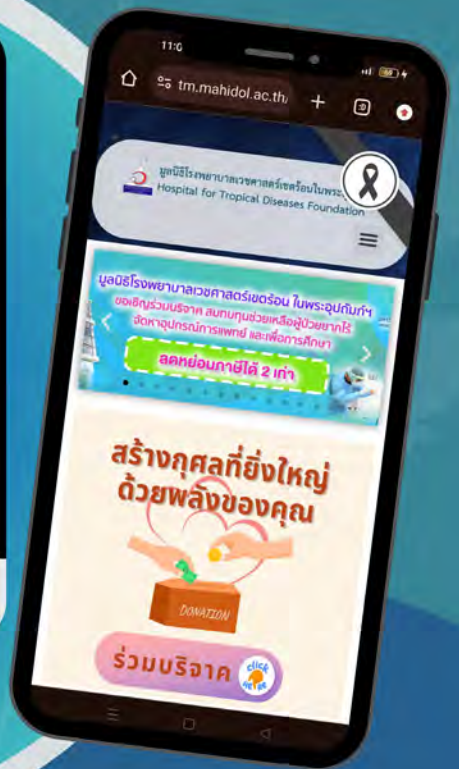
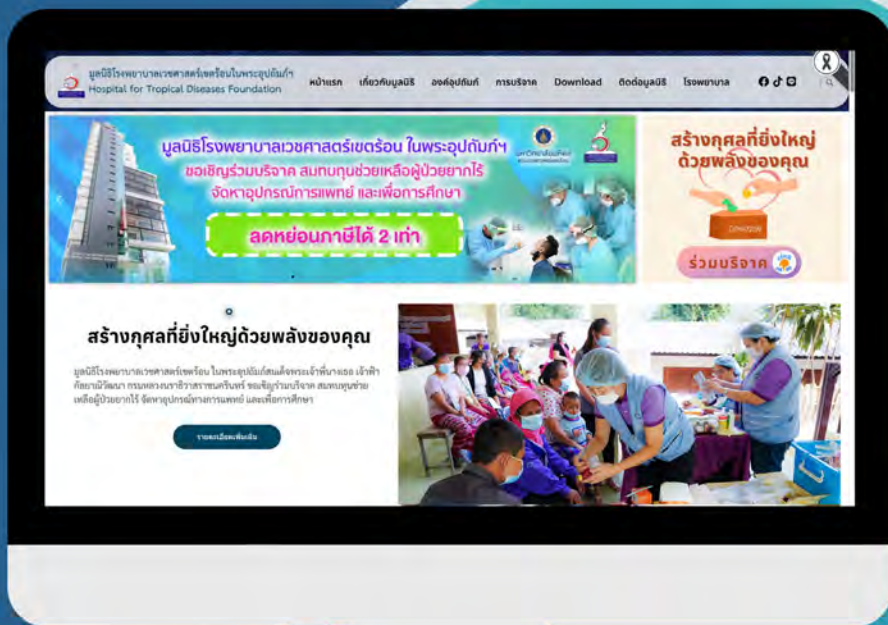

รวมทุกเรื่องราวดี ๆ ของมูลนิธิฯ ไว้ในที่เดียว

- ข่าวสาร
- กิจกรรม
- ช่องทางการมีส่วนร่วมเพื่อสังคม

ร่วมเป็นพลังสนับสนุนการแพทย์และการดูแลสุขภาพด้านเวชศาสตร์เขตร้อน เพื่อคุณภาพชีวิตที่ดีของทุกคน แล้วมาร่วมสร้างสิ่งดี ๆ ไปด้วยกัน



“สร้างกุศล ที่ยิ่งใหญ่ ด้วยพลังของคุณ”



 **ออมสิน**
ธนาคารออมสิน

 **ออมสิน**



มูลนิธิโรงพยาบาลเวชศาสตร์เขตร้อน
HOSPITAL FOR TROPICAL DISEASES FOUNDATION

ธนาคารออมสิน สาขาสำนักพหลโยธิน
ชื่อบัญชี

"มูลนิธิโรงพยาบาลเวชศาสตร์เขตร้อน ในพระอุปถัมภ์ฯ" (บัญชีผู้บริจาคโควิด-19)
เลขที่บัญชี 020-24363682-4

 **ธนาคารกสิกรไทย**
KASIKORNBANK

 **ออมสิน**



มูลนิธิโรงพยาบาลเวชศาสตร์เขตร้อน
HOSPITAL FOR TROPICAL DISEASES FOUNDATION

ธนาคารกสิกรไทย สาขานูสาวรีย์ชัยสมรภูมิ
ชื่อบัญชี

"มูลนิธิโรงพยาบาลเวชศาสตร์เขตร้อน" (บัญชีสงเคราะห์ผู้บริจาคไร้ที่ไป)
เลขที่บัญชี 744-256356-4

ช่องทางการบริจาคผ่าน QR code